状态未到最佳 王霜挺着急

王霜赛后向球迷致意

新华社消息 武汉女足四国赛决赛7日晚在汉口文化体育中心结束,凭借王珊珊在上半场的进球,中国队1:0小胜喀麦隆,赢得本次比赛的冠军。武汉姑娘王霜在两场比赛中虽然没有进球,但多次为队友送出好球,盘活了球队的进攻,赛后她表示自己还没有达到最佳状态。

本次四国赛,中国队先后战胜俄罗斯、喀麦隆赢得两连胜。赛后,王霜谈得更多的是两个月后将在法国开打的女足世界杯。

"我感觉自己没有达到最佳状态,很明显在移动方面比较沉,所以还是挺着急的,后天又得回俱乐部了,可以与中国队合练的时间没有很多了。"

据女足主教练贾秀全透露,本次四国赛结束后球队将在国内备战,会安排教学比赛但不会再有公开热身赛。王霜表示,在为巴黎圣日耳曼打完这个赛季后,自己会尽早回国。

"在巴黎圣日耳曼属于以赛代练,不会有很大的训练量,通过比赛保持体能状况。这次回去,13日会有和里昂的联赛,这场球也基本上会确定冠军的归属。我会和俱乐部好好沟通,尽早回来,赶上大家的步伐。"王霜说。(韦 骅 李劲峰)

被"忽略"的哈姆西克

新华社消息 哈姆西克的头型一如既往,但他的表现不像头型那么抢眼,步履看起来也有些沉重。4月7日是他在大连一方主场的第二次亮相,也是他第四次代表这支球队参赛。这场比赛他有两脚比较有威胁的射门,但是一脚偏了,一脚高了。

那不勒斯队长的高身价和辉煌经历让球迷对哈姆西克期望高高,但是与队友卡拉斯科的高光表现相比,哈姆西克在中前场的表现基本淹没在球队频频的失误中,很容易被"忽略"。

在把面对守门员的机会射高之后,哈姆西克另一次给人留下较深印象的是他带球被对手断下,反抢时拉倒对手得到了一张黄牌,这应该是压力很大的一种表现。

连对手主教练似乎都"忽略"了哈姆西克。天津泰达主教练施蒂利克赛后被问到如何布置针对大连一方3名外援的防守,施蒂利克说卡拉斯科制造了比较多的威胁,是一名非常优秀的球员,但对哈姆西克他只字未提。

大连一方主教练崔康熙在赛后新闻发布会上说:"哈姆西克到队时间比较短,还需要一些时间去融入球队。"主场两连败、4轮不胜之后,崔康熙把责任揽在自己的身上,他赛后说:"连续两个主场输球,都是主教练的责任。"

不过,这种一个人扛压力的办法,能够扛多久?期望越大,压力也就越大,哈姆西克如此,崔康熙如此,大连一方俱乐部也是如此。比赛结束时,球场里响起了"下课"的喊声。(蔡拥军)

上篮

4月8日,勇士球员考辛斯(左)在比赛中上篮。当日,在NBA常规赛中,勇士主场131:104击败快船,库里得到27分6个篮板,杜兰特收获16分7次助攻,汤普森和考辛斯各得12分。勇士锁定西部第一,快船输球后从第六掉到第八,他们季后赛首轮对手很可能是勇士。(据新华社报道)

罗伯逊问鼎斯诺克中国公开赛

新华社消息 4月7日,在世界斯诺克中国公开赛决赛中,尼尔·罗伯逊全面压制杰克·利索夫斯基,11:4获胜拿到冠军。

这是利索夫斯基生涯第二次打进排名赛决赛,上一次还是2018年的里加大师赛,那场决赛他以2:5告负,当时的对手正是尼尔·罗伯逊。

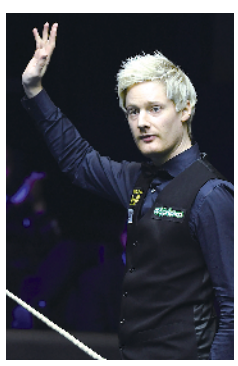
罗伯逊排名赛冠军数达到16个

里加大师赛决赛的景象在当日的决赛重演。罗伯逊展现出"墨尔本机器"的犀利,在第二局比赛就轰出单杆141分,第7局他又单杆拿下百分,下午场10局过后就已经建立8:2的优势。晚场比赛也因此成为垃圾时间,利索夫斯基赢回两局,但罗伯逊无惊无险以11:4大比分获胜,继2013年后再度拿到中国公开赛冠军。

"几年前我还几乎掉出了职业赛事。现在我是世界前11,感觉不错。"总结感想时,输球后的利索夫斯基回答得坦然,但言语中流露出一丝不甘。"这个赛季还没有结束,我还期望赢得排名赛。"

拿下本届中国公开赛冠军之后,罗伯逊的生涯排名赛冠军数达到16个。超越马克·塞尔比的15个与丁俊晖的13个成为80后球员的领先者,这也是他生涯第一次达成单赛季排名赛三冠王的荣耀。

"不可思议,如果在职业生涯开始的时候告诉我我会拿下16冠,我很可能不会相信。"罗伯逊在赛后感慨,"我们在职业生涯中互相激励,我,塞尔比、丁俊晖,我们是奥沙利文、希金斯与威廉姆斯之后的一代,所以我们也在努力赶超前辈们的表现。丁俊晖他们表现越好,我就有越多的动力去赢得更多比赛。"(郑 直)

樊振东朱雨玲"自我证明"

《羊城晚报》消息 4月7日,在日本横滨举行的乒乓球亚洲杯男单决赛中,来自广州的名将樊振东在以1:2落后时连扳3局逆转大满贯得主马龙,成功卫冕;朱雨玲则在女单决赛中以4:2战胜队友陈梦,收获史无前例的三连冠,成为亚洲杯历史第一人。

樊振东和朱雨玲赛后的自拍被调侃和去年夺冠后如出一辙,换成去年的也看不出。其实,一年过后,两人的心态已大不相同。

今年,樊振东再度夺冠所面对的困难要大得多。日本小将张本智和成长迅速,成为樊振东卫冕之路的第一道"关卡"。樊振东显然做好了充分的困难准备,最终以4:1大胜。随后,樊振东遇上最大"苦主"马龙——论往绩,唯一获胜是在2016年的中国公开赛上,不过当时征战里约奥运会归来的马龙并不在最佳状态;两人上一次交手是在去年的中国公开赛,当时马龙以4:1取得完胜。此后马龙长期因伤远离赛场,两人再无交手机会。樊振东虽然目前排名男单世界第一,但在国乒队内还是位居马龙之后,是男队第二单打。要想顺利接班,成为"名副其实"的第一人,樊振东必须在国际赛场上战胜马龙,而且越多越好。

樊振东在前3局陷入了对手的节奏,好在经历一段低谷期的樊振东,后3局打出了自己的水平,也终于捅破了难胜马龙的"窗户纸","跟马龙非常难打,这次能赢,对自己是很大的肯定"。

对于樊振东来说,卫冕是自我正名,而对朱雨玲来说更是如此。她在一年前还是国乒的绝对主力,此时却已无缘世乒赛女单阵容。亚洲杯是她证明自己的机会,如果成功卫冕,就还有参加明年东京奥运会的希望,如果再次低迷,则很可能彻底无缘奥运。

因此,朱雨玲在女单决赛中非常"拼命"。面对气势更盛的朱雨玲,夺得直通赛冠军的陈梦也毫无办法。

朱雨玲抓住了"救命稻草",国乒则可能因此多了一个"幸福的烦恼"。(魏超然)

樊振东(左)与朱雨玲赛后自拍