闯出新路来 书写新篇章
庆祝自治区第十二次党代会召开
2026
内蒙古日报
5~8 特刊
执行主编：刘国栋 苏永生 责任编辑：及庆玲
版式策划：苏昊 制图：苏昊
2026年11月28日 星期六

自治区第十二次党代会，是在我国基本实现社会主义现代化夯实基础、全面发力的关键时期，召开的一次十分重要的大会。
大会的主题是：高举中国特色社会主义伟大旗帜，以习近平新时代中国特色社会主义思想为指导，深入贯彻落实习近平总书记对内蒙古系列重要讲话重要指示精神，以铸牢中华民族共同体意识为主线，深化落实建设“两个屏障”、“两个基地”、“一个桥头堡”五大战略定位和使命任务，持之以恒推进全面从严治党，在中国式现代化建设中闯出新路来、书写新篇章。

沿着习近平总书记指引的方向担使命、建新功

——中国共产党内蒙古自治区第十二次代表大会报告摘编

过去五年的工作

坚定拥护“两个确立”、坚决做到“两个维护”，始终在思想上政治上行动上同以习近平同志为核心的党中央保持高度一致
修订自治区党委《坚决维护以习近平同志为核心的党中央权威和集中统一领导的规定》
坚持不懈用党的创新理论武装头脑
深学细悟笃行习近平总书记对内蒙古系列重要讲话重要指示精神，作出自治区“1571”总体工作部署

全面贯彻主线要求、着力维护安全稳定，民族团结和边疆安宁的良好局面不断巩固发展
出台关于铸牢中华民族共同体意识、推进中华民族共同体建设的若干措施
创建65个全国民族团结进步示范典型
全面推广普及国家通用语言文字
健全铸牢中华民族共同体意识宣传教育机制
编纂完成《中华民族交往交流交融史料汇编·内蒙古卷》
债务风险防范化解取得重大成果
推动安全生产治本攻坚取得扎实成效
深化扫黑除恶专项斗争
一市五县获评平安中国建设示范市县
扎实推进新时代兴边富民行动和边境地区“水电路讯”一体化建设
军政军民团结更加巩固

加快产业转型升级、积极构建现代化产业体系，经济发展持续向新向优向好
煤炭保供量全国第一，发电量连续7年、外送电量连续21年领跑全国，电力总装机达到3.3亿千瓦、规模居全国第一
新能源装机达到1.87亿千瓦、历史性超过火电装机
乳业、稀土新材料、现代煤化工入选国家先进制造业集群
1家企业入选国家领航级智能工厂培育名单
新型储能装机、绿色氨氢醇产能、智算规模全国领先
培育形成9个千亿级、16个百亿级产业集群或重点产业链
特色农牧业稳居全国首位，粮食产量超过840亿斤、升至全国第5位
牛奶、羊肉、牛肉产量分别占全国的1/6、1/5和1/8，均稳居全国第一
主要农畜产品加工转化率达到78%
财政科技支出年均增长26.8%，研发投入增速进入全国前列
区域创新能力升至全国第19位、创新潜力跃居全国首位
城镇化率达到71.5%

保持生态文明建设战略定力、加强生态环境保护和治理，美丽内蒙古建设取得历史性成就
全力打好“三北”工程攻坚战，完成生态建设1.48亿亩、其中防沙治沙7348万亩，均居全国首位
黄河“几字弯”攻坚战、科尔沁和浑善达克两大沙地歼灭战、河西走廊—塔克拉玛干沙漠边缘阻击战进度分别达到55.93%、54.14%和64.12%
绰口模式、库布其模式成为全国防沙治沙样板
“一湖两海”、察汗淖尔、黄旗海等湖泊湿地生态环境持续向好
黄河干流内蒙古段水质稳定在Ⅱ类
断流27年的西辽河全线过流
连续3年获评国家污染防治攻坚战成效考核优秀等次

坚定不移深化改革、扩大开放，经济社会发展的动力活力显著增强
按照党的二十届三中全会部署确定的改革任务完成70%
创新建立蒙商·书记主席面对面恳谈会机制
数字内蒙古建设深入推进，数据交易数量和金额大幅增长
实施“英才兴蒙”工程，认定高层次人才9073名，2人当选中国工程院院士，实现我区培养院士30年来零的突破
中国（内蒙古）自由贸易试验区获批建设
中欧（亚）班列通行数量增长近八成
陆路口岸货运量占全国一半以上
入境大宗资源落地加工规模增长2倍，进出口总额实现翻番
招商引资累计到位资金超过2.5万亿元，实际使用外资196亿元
京蒙东西部协作连续8年在国家考核评价中保持“好”等次

大力发展全过程人民民主、推进社会主义民主法治建设，同心奋进的合力广泛汇聚
自治区人大围绕建设模范自治区、落实五大战略定位和使命任务出台6部促进条例，立改废地方性法规164件（次）
自治区政协开展协商活动69项，在助力京蒙东西部协作、推行“政协+法院”纠纷化解等方面取得明显成效
完善大统战工作格局
工会、共青团、妇联等群团组织桥梁纽带作用有效发挥

繁荣发展社会主义文化、构筑共有精神家园，团结奋斗的共同思想基础持续夯实
深入开展习近平新时代中国特色社会主义思想主题宣传
全面加强意识形态阵地建设和管理
在全国率先实现地市级融媒体中心建设全覆盖
弘扬社会主义核心价值观，统筹推进城乡精神文明建设
讲好防沙治沙故事，激励人们以“三北精神”干事创业
200多部文艺作品获“五个一工程”奖、文华奖、鲁迅文学奖、荷花奖等国家级重要奖项
4A级以上景区数量增长42.6%，达到193家
累计接待国内外游客10亿多人次，旅游总花费1.5万亿元
我区运动员在巴黎奥运会、残奥会取得历史最好成绩

持续增进民生福祉、扎实推动共同富裕，各族群众获得感幸福感安全感更加充实
组织实施“十大民生工程”，城镇新增就业124.5万人
居民人均可支配收入达到4.19万元、居全国第9位
基础教育从“基本均衡”加快向“优质均衡”转变
学前教育毛入园率、九年义务教育巩固率、高中阶段毛入学率均高于全国平均水平
落户4个国家区域医疗中心，布局39个自治区专科区域医疗中心
为57个脱贫旗县77.1万名在校小学生和幼儿每天提供“一杯奶”
育儿补贴惠及3周岁以下婴幼儿90.18万人次
困难残疾人生活补贴和重度残疾人护理补贴惠及202.6万人次
基本养老保险参保率从84.5%提升至95.3%
完成巩固拓展脱贫攻坚成果同乡村振兴有效衔接过渡期任务
财政用于民生的比例保持在70%以上，基本民生保障标准均达到或超过国家规定标准

五年来的奋斗深刻启示我们——
必须坚持以习近平新时代中国特色社会主义思想为指导，坚定拥护“两个确立”、坚决做到“两个维护”
必须坚持以铸牢中华民族共同体意识为主线，扎实推进中华民族共同体建设
必须坚持走生态优先、绿色发展之路，统筹高质量发展和高水平保护
必须坚持以创新驱动引领高质量发展，推进创新链产业链深度融合、互促共进
必须坚持全面深化改革、扩大高水平开放，最大程度激发社会创造力和市场活力
必须坚持统筹发展和安全，在发展中固安全、在安全中谋发展
必须坚持以人民为中心的发展思想，让发展成果更多更公平惠及全区各族人民
必须坚持持之以恒推进全面从严治党，以严的基调、严的措施、严的氛围抓好新时代党的建设新的伟大工程

在中国式现代化建设中闯出新路来，奋力书写中国式现代化内蒙古新篇章

一是凝铸守望相助之魂，在推进中华民族共同体建设上闯出新路来、书写新篇章
二是强化生态优先导向，在推动绿色发展上闯出新路来、书写新篇章
三是破解地广人稀、生产要素分散制约，在稳边固边、兴边强边上闯出新路来、书写新篇章
四是加快优化产业结构步伐，在资源型地区转型发展上闯出新路来、书写新篇章
五是着力提质增效，在发展冷凉干旱地区现代农牧业上闯出新路来、书写新篇章
六是深化改革创新，在扩大开放服务国家战略上闯出新路来、书写新篇章
七是坚持在发展中保障和改善民生，在边疆民族地区共同富裕上闯出新路来、书写新篇章
八是加强党的全面领导和党的建设，在营造风清气正的政治生态和良好发展环境上闯出新路来、书写新篇章

今后五年，必须高举中国特色社会主义伟大旗帜，以习近平新时代中国特色社会主义思想为指导，深入贯彻党的二十大和二十届历次全会精神，认真落实四中、五中全会部署，深入学习贯彻习近平党建思想，深入贯彻落实习近平总书记对内蒙古系列重要讲话重要指示精神，更加深刻领悟“两个确立”的决定性意义，增强“四个意识”、坚定“四个自信”、坚决做到“两个维护”，完整准确全面贯彻新发展理念，积极融入和服务构建新发展格局，以铸牢中华民族共同体意识为主线，深化落实建设“两个屏障”、“两个基地”、“一个桥头堡”五大战略定位和使命任务，坚持稳中求进工作总基调，坚持统筹发展和安全，坚持以经济建设为中心，以推动高质量发展为主题，以改革创新为根本动力，以满足各族人民日益增长的美好生活需要为根本目的，以持之以恒推进全面从严治党为根本保障，按照自治区“1571”总体工作部署狠抓落实、久久为功，在中国式现代化建设中闯出新路来、书写新篇章，为全面推进强国建设、民族复兴伟业贡献力量。

铸牢中华民族共同体意识、推进中华民族共同体建设，呵护好模范自治区崇高荣誉

（一）完善铸牢中华民族共同体意识制度机制
坚持把党的领导贯穿民族工作全过程
完善铸牢中华民族共同体意识常态化长效化宣传教育机制
健全贯彻主线要求的科学评测和考核监督体系

（二）推进民族团结进步事业高质量发展
全面贯彻实施民族团结进步促进法
组织开展自治区成立80周年庆祝活动
持续推动全域民族团结进步创建工作
扎实推进国家通用语言文字普及攻坚和质量提升行动
深入实施各民族交往交流交融“三项计划”

（三）以高水平民主法治建设保障各民族大团结
加强和改进新时代人大工作
加强人民政协专门协商机构建设
健全基层民主制度
完善大统战工作格局
全面推进依法治区

深化落实习近平总书记和党中央赋予的五大战略定位和使命任务，更好服务保障全国大局

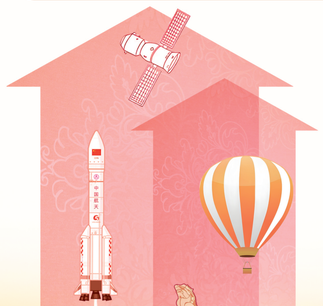

（一）推动我国北方重要生态安全屏障综合效能整体跃升
以三大标志性战役为重点如期打赢“三北”工程攻坚战
严格落实草畜平衡和禁牧休牧制度
保障黄河长治久安
巩固“一湖两海”、察汗淖尔生态治理成果
提升黄旗海等重点湖泊湿地生态保护质效
加快自然保护地体系建设
推进绿色矿山建设
深入打好蓝天碧水净土保卫战
全面实施碳排放总量和强度双控制度
大力发展资源循环利用产业
开展绿色低碳全民行动

（二）把祖国北疆安全稳定屏障构筑得更加坚实稳固
全面贯彻总体国家安全观
坚决维护国家政治安全
加强经济领域风险防控
全力守护人民群众生命财产安全
加快现代化应急体系建设
推动社会治安向事前防范转型
坚持和发展新时代“枫桥经验”
统筹推进兴边富民稳边固边

（三）巩固拓展国家重要能源和战略资源基地发展优势
坚持煤电油气风光并举
全力完成国家煤炭保供任务
加快“沙戈荒”基地建设
构建主配微协同的新型电网
推动传统行业绿电替代
推动新能源装备制造及运维服务一体化发展
加强稀土资源勘探开发
探索研究核能资源开发

（四）全面提升国家重要农畜产品生产基地供给保障能力
充分发挥农牧业保大局、促强区、带致富的多重功能
稳步提高农牧业综合生产能力和质量效益
让优质农畜产品畅销五湖四海
学习运用“千万工程”经验
健全现代农牧业经营服务体系
构筑更加牢固的防止返贫致贫防线

（五）推动我国向北开放重要桥头堡建设提质升级
高质量建设中国（内蒙古）自由贸易试验区
构建片区协同发展体系
积极培育公共海外仓，优化出口商品生产供给
实施重点口岸和综合保税区提升工程
靶向开展招商引资

深入推进七项重点工作，让高质量发展的支撑更实、动力更强、成色更足

（一）建设体现内蒙古特色优势、具有核心竞争力的现代化产业体系
培育更多支柱性先导性产业
深入推进全国一体化算力网络内蒙古枢纽建设，强化算电协同、算水协同、算网融合
全力打造全国乃至全球绿色算力产业高地
实施服务业扩能提质行动
推动农牧文旅体商一体发展
全面实施“人工智能+”行动
统筹推进“六张网”和综合立体交通、低空、“人工智能+”、公共服务、消费等领域基础设施规划建设

（二）把因地制宜加快高水平科技自立自强推向纵深
聚焦优势领域提升体系化创新能力
强化企业科技创新主体地位
加强知识产权创造、运用和保护
加快发展研发设计、检验检测、认证认可等科技服务
推进重大创新平台和重大科技基础设施建设
推动新技术新产品新场景大规模示范应用
健全财政科技投入保障和国有企业研发费用投入机制
完善教育科技人才一体推进的体制机制
深入实施“英才兴蒙”工程
深化科技评价体系改革

（三）深度对接和有效融入全国统一大市场
深入实施提振消费专项行动
推进城市社区嵌入式服务设施、完整社区和“一刻钟”便民生活圈建设
积极扩大有效投资
加快建设现代流通体系

（四）健全同高水平社会主义市场经济体制相适应的经济治理体系
聚焦“三个集中”优化国有经济布局
持续开展经营主体梯次培育行动
深化“高效办成一件事”改革
完善要素市场化配置机制
加强财政科学管理
提高金融服务实体经济和社会民生质效

（五）优化区域经济布局、促进城乡区域协调发展
加快呼包鄂乌一体化发展
联合打造特色优势产业集中区
推动西部盟市加强黄河流域生态保护和荒漠化治理
支持包头老工业基地、乌海资源枯竭型城市加快绿色转型创新发展
高质量实施城市更新行动
分类推进以县城为重要载体的城镇化建设

（六）在守正创新中繁荣发展社会主义文化
深化党的创新理论学习宣传教育
推进主流媒体系统性变革
加强和改进思想政治工作
统筹推进城乡精神文明建设
实施公共文化服务提质增效行动
推动乌兰牧骑事业高质量发展
加强书香内蒙古建设
鼓励和扶持艺术创作创新
加强对中华优秀传统文化的挖掘和阐发
深化文化体制机制改革
加强国际传播能力建设

（七）更加精准有力地保障和改善民生
接续实施“十大民生工程”
大力发展技工教育
实施新时代立德树人工程
推进健康内蒙古建设
强化食品药品安全监管
深入实施全民健身战略
优化生育支持政策和激励措施
健全多层次社会保障体系
构建房地产发展新模式

加强党的全面领导和党的建设，持之以恒推进全面从严治党

（一）推动党员干部着力增强党性
教育引导党员干部把加强党性修养作为终身课题
深入实施习近平新时代中国特色社会主义思想教育培训计划
严格党内政治生活
严明政治纪律和政治规矩

（二）严格贯彻执行民主集中制
完整准确全面贯彻落实习近平总书记重要指示精神和党中央重大决策部署
坚持和完善党内民主制度
完善党委（党组）议事规则和决策程序
健全“三重一大”事项监督机制

（三）充分发挥党的组织优势
全面贯彻新时代党的组织路线
坚持正确用人导向
健全干部担当作为激励和保护机制
巩固拓展树立和践行正确政绩观学习教育成果
体系化推进各层级各领域党组织建设
推进各领域基层党组织建设

深入推进新兴领域党的建设质量提升三年攻坚行动
加强党员队伍建设

（四）驰而不息正风肃纪
深入落实“四下基层”制度
锲而不舍落实中央八项规定及其实施细则精神
综合发挥纪律教育约束、保障激励作用

（五）一体推进不敢腐不能腐不想腐
常态化整治群众身边不正之风和腐败问题
加强领导干部家庭家教家风建设
加强对权力运行的制约和监督
加强新时代廉洁文化建设

本社地址：呼和浩特市金桥开发区 邮政编码：010040 邮箱：qxxw2004@163.com 发行电话：(0471)6635562 广告公司电话：(0471)6635799 印刷质量监督电话：(0471)6635955 广告许可证：内市监广登字[2020]01号 本报(呼和浩特)由内蒙古日报社印务中心承印